朝鮮日報
朝刊
本紙朝夕刊十二面

社說
慈雨頌

一

滿洲全土는 慈雨에 洽足히 내리엇다. 昨年未曾有의 大旱魃을 겪은 朝鮮으로서는 今年의 凶年을 ……

二

……

三

國民生活安定上, 戰時食糧確保上, 쌀을 爲始한 農産物의 豐作은 絶對的 條件이 된다. ……

滿洲國皇帝御上陸

日滿金蘭의 金字塔

朝鮮下東亞의 空中에 燦然히 빗나는 金字塔을 쌓은 것은 紀元二千六百年의 慶典을 奉祝하는 …… 滿洲國皇帝陛下께옵서는 …… 二時四十五分 赤坂離宮에 御着 ……

皇帝陛下御日程

滿洲國皇帝陛下께옵서는 …… 七月十日 東京御出發 ……

高松宮御歸還 御參內御報告

米內首相謹話

【東京電話同盟】滿洲國皇帝陛下의 御來訪에 際하여 米內首相은 左와 如히 謹話를 發表하엿다 ……

(六月廿六日)……

橫濱港도 準備終了

世紀的盛儀 帝都奉迎準備完了

【東京電話同盟】我一億國民이 衷心으로 기다리고 잇는 滿洲國皇帝陛下께옵서는 今二十六日 ……

英支의 國境全線 三分之二隔絶遮斷

援蔣分子에 最後打擊

【深圳二十五日發同盟】野溝、長野、小川、岡島等各精銳部隊는 二十五日午前八時 橫岡城를 進發하여 英支國境線에 沿하여 東北進, 正午에는 橫岡墟東北十籽坪山墟에 突入하엿다 이리하여 英支國境全線의 三分之二를 隔絶遮斷하여 敗敵及援蔣利敵分子에 最後의 打擊을 줌도 目前에 迫頭하엿다

保德縣城도 占領

【山西西部○○二十五日發同盟】我空軍偵察에 依하면 黃河左岸의 要衝保德을 指目코 猛進하는 我地上部隊의 先鋒 石丸部隊一部는 二十五日 午前十時半 保德縣城에 突入直時 城內外를 掃蕩하엿다 後續部隊도 三方으로부터 續續入城中인데 이제는 附近一帶에 敵影을 볼수업다 更히 對岸妥地府谷縣城도 我手에 歸하엿다

佛印루트遮斷은 重慶側에 重大衝擊

【香港二十五日發同盟】佛印路線의 閉鎖에 關하여 帝國政府가 ……

重慶大空襲

【○○基地廿四日發同盟】……

王寵惠辭職

【香港廿五日發同盟】……

陸海軍共同 監視員團組織

【東京電話同盟】佛印에 派遣할 監視員團은 陸海軍共同組織으로서 ……

海軍委員은 …… 海軍大佐 柳澤藏之助 …… 根木純一 ……

事變處理와 國內體制强化에

畑陸相所信表明

【東京電話同盟】畑陸相은 二十五日午後四時 省內大會議室에 陸軍省內將校全員의 參集을 求하고 現下의 國際情勢는 …… 左와 如하다

一、諸氏는 恒常支那事變의 合理的이오 또 有效한 解決과 國內의 戰時體制刷新强化를 念頭에 두고 世界의 情勢를 達觀하여 適正한 方途를 ……

二、現下의 國際情勢는 帝國國策完遂上 有利하게 展開하고 잇다 ……

三、事變處理의 現段階에서 ……

四、國內體制의 强化는 本職着任以來의 念願이고 ……

五、各局課의 業務는 ……

極東佛蘭領問題

平和的解決手段以外反對

米紙論調

佛國民委員會

倫敦에서 行動開始

【倫敦二十四日發同盟】……

恒久事變處理等 明年度豫算方針提出

中島、久原兩總裁 解黨을 確約

【東京電話同盟】……

朝鮮關係法令三件 定例閣議서 決定

【東京電話同盟】二十五日의 定例閣議에서 左의 事項이 決定되엇다

一、昭和八年勅令第二百五十八號 朝鮮總督府의 ……

一、朝鮮總督府鐵道局官制의 ……

忍術과 催眠術의 秘法과 極意를 公開

廣告

市況(廿五日)

美容欄

化粧이 버서지고 살결이 꺼는때 누구나 簡單하게

살결을 純白하게 하는 家庭洗顔美肌法

여름철이면 婦人들이 化粧을 잘하고 못하는 ……

살결이 거칠어지기 쉬운 ……

脂肪性의 분은 ……

그 方法으로는 ……

개기름과 여드름이 一掃되고 色白한 美肌가 되여

全南 木浦 姜允淑

검은살결과 잔주름이 純白하고 生氣잇게!

京畿 利川 安明玉

講評 ……

定價는 普通瓶金一圓五十錢 ……

빈대驅除藥

새로운學理 끈힘업는硏究에 依해서 完成된 タイアン의 빈대驅除藥 メッチウ

이러케 效力이 잇는 빈대驅除藥이 지금까지 잇섯든가

아니꿈에도 몰낫든일이다

メッチウ를 散布하여야만 빈대의 襲擊을 밧지안코 安眠을 할수잇다

メッチウ가 잇는家庭에 빈대가 잇슬리 업다

이말은 メッチウ를 한번 使用하여본 婦人들의 말씀입니다

メッチウ

定價 四十瓦 五十錢 百瓦 一圓

製造元 東京 京城 大安商事株式會社 タイアン驅虫肥料硏究所

朝鮮代理店 京城府南大門通二 株式會社 新井藥房 京城府南米倉町 株式會社 辻本商店 淸津府浦項町 株式會社 淸津新井藥房

全朝鮮各地藥店에有함

工場方面에의 流入監視 家庭用炭配給統制

學校, 病院에는 至今부터 貯炭을 獎勵

今冬燃料確保對策樹立

작년겨울 일반가정에서는 석탄연료파동(石炭燃料波動)으로 연중에 갖지 아니하기 곤란하였다 그리고 석탄이 비싸…

逃亡하는 窃盜 格鬪끄테逮捕

闇價格一掃

三南에 繼續降雨

中部以北은 晴曇區區

二三日잇스면 또다시 올듯!

한동안 상당히 울두하는 비 경남북지방도 계속하야 오든 강우는 …

求禮, 二百六十耗

全南綾州地方 二百二十耗

貧者의 一燈

國防獻金美談一束

安東大東溝에서 알미늄鑛發見

推定埋藏八百萬噸

"聖業完遂의 覺悟 一層徹底히 하라"

七·七記念日精動行事

국민정신총동원조선연맹과 세방에서도 이와가튼 취지로 각 …

協成小學에 卅萬圓

校勢擴張基金으로 興一社李賢在氏가 寄附

材木을 許賣

義俠心에 感激

李裕應校長談

微誠에 不過!

李賢在氏談

石炭價格引上 正式決定

流言蜚語 一層取締

南總督局長會議서 再三强調

天神丸救助船 出帆後無消息

京城을 樞軸으로

方面別經濟警察協議會開催

石城島燈臺

安東莊河縣에 設置

外國行郵便規則

七月一日부터 改正實施

從來의 手續보다 簡易化目標

新聞寫眞展覽會昨日開幕

報國債券 第三回發賣

人氣沸騰裡에 開始

父親病에 斷指한 泗原朴素秉氏孝行

春季中等野球리ー그 城東中學優勝

全朝鮮女子올림픽 三十日京運서擧行

汎太平洋卓球 名古屋大會戰績

國際交驩野球戰績

關西學生陸上戰績

早慶定期戰 最初棄權大醜態

投擲丸에米國記錄

今日天氣…曇

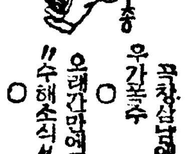

딱

一夜二錢으로安眠 南京虫退治法

商標 고추가루 都賣 東洋製油所

內科 外科 一般臟 肛門 入院室完備 醫學博士 李鍾鎬外科醫院 京城府仁寺町四四 電話[光]二一〇九二

洋藥 漢藥 藥種商講義錄 朝鮮藥業研究社

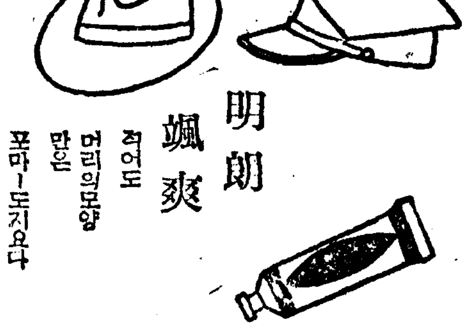

明朗 颯爽

千代田ポマード

東京 千代田山岸商店

自宅居 學校同 教授 中學テレパ教授

單只一年以內에 中學校卒業

急告 日滿官吏增員

判任 文官講義 帝都五大學 教授指導

學員募集 小學卒業程度 獨學 短期自宅 一躍必히判任官 講義見本進呈 日本普文大學出版部

警察官 養成講義 日本行警學會

月經不順 月經過多, 月經寡少, 月經時의 下腹痛, 腰痛, 月經前의 微熱, 結婚前後의 神經衰弱症

更年期障碍 …四五十歲前後… 頭痛, 頭重, 眩暈症, 熱感, 四肢冷感, 心悸亢進, 倦怠感, 不眠症, 關節痛, 耳鳴, 肩臂痛

不姙症, 常習性流産 子宮發育不全에 基因되는 不姙症과 常習性流産

乳汁分泌의 催進 産褥時의 乳汁分泌不足, 授乳期乳汁分泌量이 減退되는 경우 等々

이러한 모든 症勢에 卓越한 卵胞홀몬劑인 「오바호르몬」을 補給하면 卵巢機能을 活潑케하야 月經을 順調롭게하며 衰退된 臟器와 組織의 機能을 賦活하야 身體各部의 調和統一을 도음고 沈滯된 新陳代謝機能을 높혀서 血色과 血行을 良好케하며 健康을 增進시키는 等의 優秀한 效果를 나타내므로 性機能의 老衰現象을 豫防 恢復하야 女性特有의 機能發現을 旺盛케합니다。

錠劑 (百單位) 三十錠(一圓五〇) 五十錠(…) 百錠(…) 二百錠(…) 五百錠(…) 全朝鮮藥房에 分販賣함

發賣元 武田長兵衛商店 京城出張所 京城府南大門通 製造元 帝國社臟器藥研究所

武田發賣品

女性홀몬 オバホルモン

오바호르몬

中部版

中鮮野球大會 龍山材木이優勝

【水原】일반이 기대하든 수원군주최의 중선야구대회는 ... 수원구락부(水原俱樂部)와 용산재목(龍山材木)의 결승전 ... 용산재목(龍山材木)이 우승하엿다

開城人蔘耕作

申請者二百六十名中 免許者는二十五名

一耕作面積도二萬餘坪擴大

【開城】개성인삼사명에 비하면 금년은 상상이상의혜택외로 면허자가 증가된 기록을 보게 되엇다 ... 그것은 누구나 그러케 되기를 ... 삼사명에게 경작면허가 나리게 되엇다 ...

○蔡友鎭 老莊× 三五對二六
○蔡友鎭 學友× 一五對一〇
○蔡友鎭 老莊× 二〇對一九

水原籠球聯盟戰 盛況으로終了

【水原】수원농구구락부(水原籠球俱樂部)주최와 본사수원지국 후원하에 잇든 수원가정여학교(水原家庭女學校)와 수원농구연맹전(水原籠球聯盟戰)은 ... 폐막되엇다

蘇萊面創氏者 全戶數의七割

【蘇萊】소래면에서는 창씨자가 지난 ... 전호수의 칠할에 달하엿다 ...

水原地方에도 甘雨가沛然

【水原】고대하든 단비가 이십사일 오전부터 나리기 시작하여 농가에서는 환희의 소리가 놉핫다

蘇萊面職員 研修會開催

【蘇萊】지난 이십일 ... 한해대책을 위하여 면직원연수회를 개최하고 다음 사항을 협의하엿다

一、旱害對策代用作實施의件
二、食糧確保의件
三、戶別指導의件
四、勤勞奉仕의件
五、旱害對策事業出役의件

金浦地方의移秧

廿一日現在 三千五百町步

全豫定面積의三割三分

【金浦】김포지방에는 그동안 양수지방에도 모를 옴기지못한 곳이 만흔데 지난 이십일에 수도 면적 ... 이앙을 마친것은 겨우 삼천오백정보에 불과하다 ...

歌謠콩크르大會 開城高青會서開催

【開城】자기의 다고난 천분을 세상에 발휘하지 못하는 불우한 가인들을 출세시키고저 고려청년회(高麗靑年會)에서는 가요콩크르회를 개최키로 되엇다

一、時日 七月六日午後八時
一、申請期 七月三日까지
一、申請金 每人一圓
一、曲目 自由曲一曲演奏

全朝鮮蹴球大會 盛況裡에終幕

【平澤】본사평택지국후원의 전조선축구대회는 ... 성황리에 폐막되엇다

楊州에도甘雨

【楊州】오랫동안 고대하든 비가 ... 옴기게되리라한다

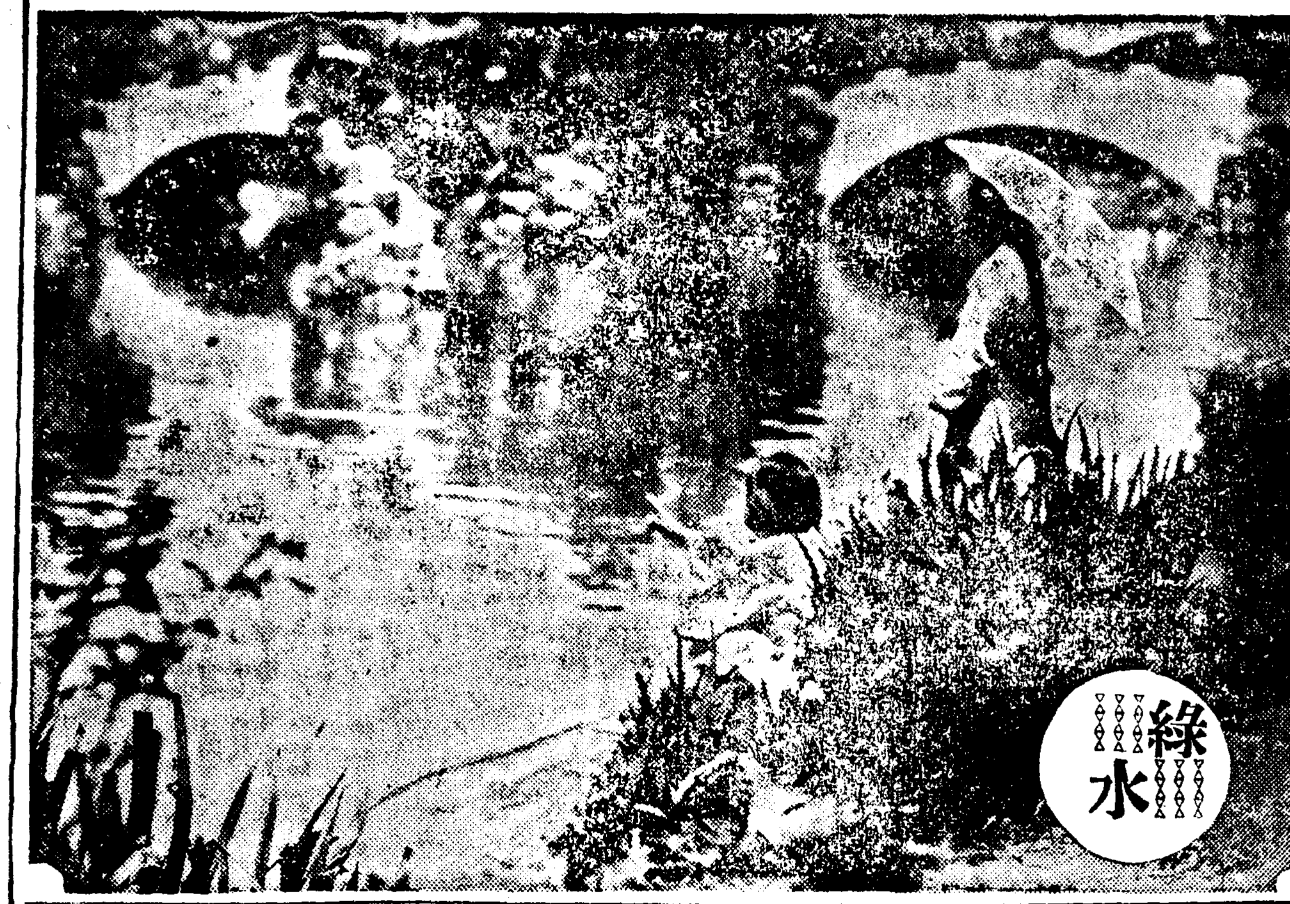

傳染病豫防策으로 果物店을一齊檢索

仁川署에서二十四日에

【仁川】인천서 위생계에서는 요즘 날세가 매일 무더웁다가 비가나리다가 자리잡지 못하여 전염병이 다소 발생하므로 이방면에 대하야 ... 부내 각 과물점을 일제히 검색하여 부패과물을 전부 압수 ...

咸興物價는停滯

【咸興文祉】함흥의 물가는 ...

崔鼎夏氏永眠

【仁川】인천공립상업학교 교유 최정하(崔鼎夏)씨는 오랫동안 ... 이십사일 영면하엿다

甘雨에感激 給仕가獻金

【仁川】인천부 주안정(朱安町)에 사는 ... 조선운송회사 급사 ... 헌금하엿다

永信學院事務室 暴雨로一部倒壞

一時大騷動이나人命은無事

【仁川】지난이십사일 아침부터 나린 폭우에 부내 ... 영신학원(永信學院)의 사무실 일부가 도괴 ... 인명에는 피해가 업섯다

"乘客들도注意해주오"

京仁通學生風紀紊亂問題로

保導聯盟서一般에要望

【仁川】경인간 통학생의 풍기문란문제는 ... 일반승객들도 협력하여 주기를 요망하고 잇다

教員講習會

【春川】강원도학무과에서는 새로 나온 ... 춘천농업학교내에서 교원강습회를 개최하리라 한다

春川料亭脫稅事件 罰金萬餘圓通告

【春川】요리업자가 ... 탈세사건은 ... 벌금 만여원을 통고하엿다

金浦郡職員總動員 管內移秧을督勵

二十五日부터五日間

【金浦】김포군에서는 지난 이십삼일부터 ... 군직원을 총동원하여 관내이앙을 독려하기로 되엇다

盈德神饌田 奉耕式擧行

【盈德】경북영덕군 ... 신찬전(神饌田) 봉경식을 거행하엿다

盈德婦人會 結成式

【盈德】경북영덕군에서 ... 부인회 결성식을 거행하엿다

安城物產會社隔總

【安城】안성물산주식회사에서는 ... 임시총회를 개최하고 ...

寧安端午運動 脚蹴毬大會

【寧安】단오를 기하여 ... 각축구대회를 개최하엿다

蘇萊面麥實收高

豫想보다四千石減

【蘇萊】소래지방에는 금년도에 ...

盈德志願兵 豫備訓練隊出發

【盈德】경북영덕군에서는 지난 이십오일부터 ...

順川郡 邑面長과 校長會議

二四一二六日

【舍人】평남 순천군(順川郡)에서는 ...

京城西部地方의 區劃整理運動

【延禧】경성서부지방인 신촌, 동교, 연희, 서교, 합정, 대현 ... 각정은 경성부에 편입되엇으나 아직까지 ...

志願兵後援會 組織

【西上】 ... 지원병후원회를 조직하엿다

金浦에도喜雨

【金浦】김포지방에도 한발이오래계속하든중 지난이십사일 오전부터 비가나리기시작하여 ... 농가에서는 매우기뻐하는중이다

수박買占을監視

【木浦】 ... 수박매점을 감시 ...

아푸지안코 스리지안은

로-도안약

兵士들은 國家를保護하고 로-도目藥은 눈을保護한다

眼을護하라

이러한 眼疾이 잇는분이 잇는곳은……

로-도式點眼容器의特長

一、使用이簡單하고또한携帶에便利합니다
二、無銀캡이잇기때문에지못衛生的입니다
三、新案特許의自動式이므로一滴의虛費도업습니다

第一優秀한藥効를가진로-도目藥을쓰시요

★結膜炎

結膜炎은俗稱눈곱눈, 脂眼、淚眼, 부은눈等이라고해서 眼疾中에도가장걸리기쉬운病의하나입니다 ...

1、殺菌作用으로病原菌을죽이고
2、消炎作用으로炎症을업새고
3、鎭痛作用으로疼痛을업새고
4、收斂作用으로 創面, 潰瘍面을 收縮해서 分泌物을抑制하는等 各各 그性能이綜合的으로發揮되여 優秀한効果를나타냅니다

★角膜炎

角膜炎은 俗稱삼눈, 쑤시는눈, 眼目等이라고하는 瞳子의炎症으로 ...

★도라홈

도라호-ㅁ은 結膜에充血이되고 ...

★小兒에게는

애기네들이아침에는 눈꼽으로 눈이잘안떠지든지 ... 小兒用로-도目藥을使用해주십시요

가장有効합니다

【適應症】結膜炎·角膜炎·도라호-ㅁ 疲勞眼·學校眼炎·眼瞼緣炎 角膜翳·結膜充血·麥粒腫等

藥價 ◇小瓶 二十錢 ◇大瓶 三十錢 ◇德用 五十錢 ◇小兒用 二十錢

▲全國到處藥局에잇습

本舖 山田安民藥房

長篇小說

青春茂盛 (89)

李泰俊 作
鄭玄雄 畫

사나이와사나이(五)

배가 남기고 사라진 연기까지도 사라진 뒤에야 치원은비로소 눈을 옮기엿다。

원거리에만 마주잇던 망원경처럼 치원의 눈은 어렷하기만할뿐아모것도 보이지안는다。

얼마만에 정신을차리려 배사라진쪽을 내다보니 휘휘한하늘미테 울퉁난 질펀한 음침의모양은 간데가업다。

소리를 질른대야 알아드를리업고 알아듯는대야 뛰여올리업다。

치원은 그냥바다로 내여다틀질치고싶다。설텁미레 서린업보흘치르덧다。우수숙한『디프』끈허진 것들만 궃궃궃한『잡바시』미테는울 일렁거리고잇다

『은심은 갓다!』

영영히 가것이가?

『내일으로 가나히서간 그들나는이세 얼망하고 잇삼호가』준다。

「아! 시쓰레이……」

치원은 얼는 길을 비켯다。

그러나 그 새빨간 몸뻬미、상클하니 끼치는 분내、은심이로만 보인다。

『배를 타면 고만이다! 어서가 붙잡어라!』

치원은 이런착각을 귀에 느끼며 여자의 뒤를 서너거름따라가본다。여자는 이내 골목안으로 쑥 드러가 버린다。치원은 우뚝 서버린다。한참이나정신없는 시간이 지나간다。옷이 속속하도록 저젓다。속사쓰가처근거리는것을 깨닷고는 정신을채려 어떤 음식점으로 드러와다。

아모『테불』에나 주저안즈니 여자가 온다。

비를 왜 이러케마젓느냐고하면서 저고리를벗어 말리라고한다。마른 수건을 갓다수며 얼굴을 닥그디고한다。

우선 따끈한 차를 갓다따러 준다。

그 친절에 치원은 눈물이핑 돌앗다 여자는 담배를 두대를 한꺼번에 물고 피이더니 하나를 치원에게 준다。밀줄 모른다기가 부끄러다기보다 미안스러웟다。

떠석바덧다。한편 끄레서는파란 연기가 일고 하편 머리는 일렁거리는 물우에쓰ㅣ지·할의 빙그래 비웃는 얼굴이번득거린다。

모사 아메 가즈런히선 사랑의 은어가튼 손이사랑의 연미복과 자기가 안으로오름에 엄치테프를 고요히가리며 해치며식장을 물러나간다。지밟히닥 희처럼 향기로엄는 오색테프만이 어지러읍、면덧 놀란눈을 다시 뜨나『테프』만은 역시결혼식의 자취처럼 물에어지럽다。

쪼ㅣ지할과 은심은 한테어키어 쪼ㅣ지·할과신부고은심의 모양도 떠오른다。여러사람들이 축복의『테프』를 던진다。

치원은 그제야 놀다는듯 돌아선다。

『잘해지 뭐냐?』

자신에게 웨 사보다。

『나도 사나이자식! 사랑이외 해 사랑이상의걸 쪼ㅣ지할에게 지고싶진 아햇다!』

바다쪽은 도다다보지도 안호려 부리나케 행길로 나온다。

비방울이 떠러진다。

치원은 모자챙을 숙이고 그냥 건는다。때가 때가 누가뛰여온다。『은심이다!』깜작 놀라다시 보니 『은심이만한 젊은여자다。무용을 갓다 오는지 복사꽃같이 일은 빨이 검은 고양이처럼 새까만 칠을한 게다를 신고 아기죽 아기죽 뛰여온다。

『아타!』

이러케 소리치는 여자보다도 치원자신이 놀랏다。비가 오니까 멍만보고 뛰여오는것을 치원은 끄러안을것처럼 마조가게 을 만든것이다。

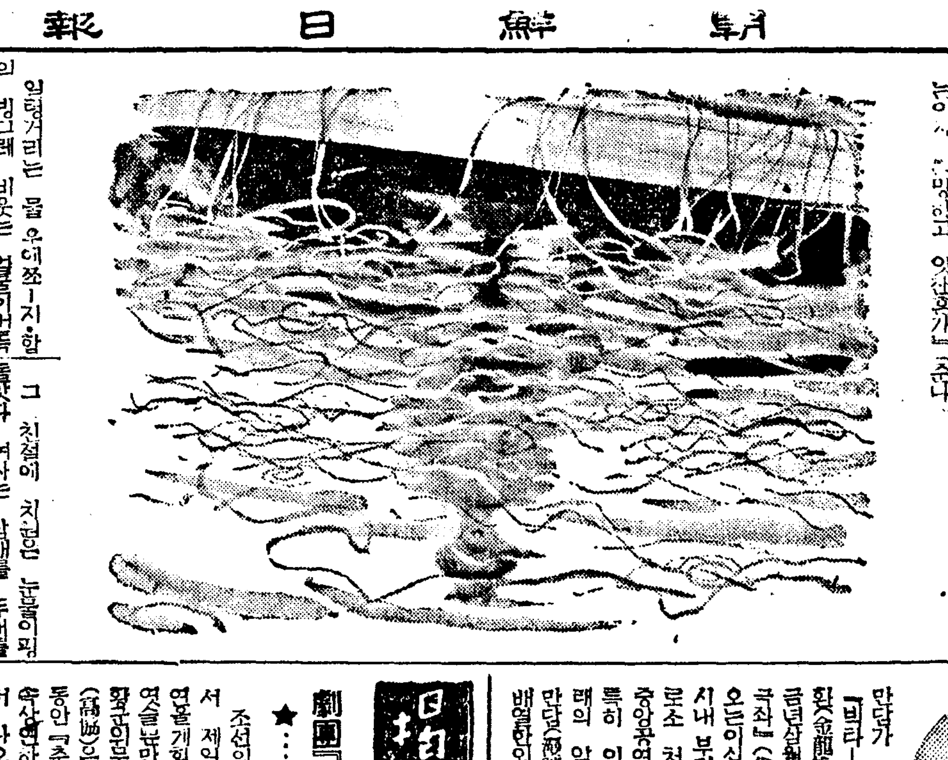

趣味와 娛樂

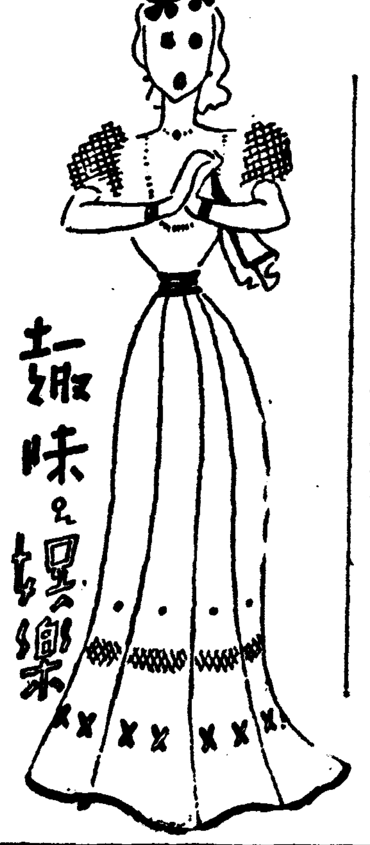

『……』

치원은 어떤골목에 엿드러니 피가 아니라 여자의 입술에서 베니가 무든것이엿다。치원은 생각이 문득난다。여자의 얼굴을 처다보앗다。특수 갓기노안고 은심이 갓지도 안타。엉노처럼 빗갈 지한 입술은 청담배를 정녹하지도록 물고 쪼옥 빨아본다。치원도 담배를 뗏섯물고

『비루니 시마쇼ㅣ까?』(맥주로 넘 올릴겟다 한가요?』

『아이와 훈테모 야쓰이다모노』

(빈 오지만 더운걸!)

하면서 일어나더니 비를 두명이나 가지오다。영노 안방을 맏다。

벼마개가 뚝기가 바쁘게병속에서는 허연 거품이 분수처럼 다리를 빼듯 차롭이 퍼낸다。이것을 드러마시면 가슴에 박괴박괴고이엿든 이 답답한 정욕과 회한이 모다 거품으로 피어나와 버릴것 같다。

여자는 마른 새우를 한접시가 져오더니 어서잔을 내이고 자기도한잔달라한다。

꽃속에서는 다리를 빼듯 차다리 시원한 기분을 맛보며목 취하고싶을 뿐이 엿다。

"半島樂劇座"公演

27·28 二日間晝夜於府民館

만담가 손일평(孫一平)씨와『빅타ㅣ』의 유행가수 김용환(金龍煥)씨등이 중심이되어 금년삼월경에 결성된『반도악극좌』(半島樂劇座)는 드디어 오는이십칠일 낫부터 이틀동안 시내 부민관에서 경성서는 비로소 처음인조위『창립기렴중앙공연』을 하게되엇다는바 특히 이번에제에 잇서서는재래의 악극단의 형식을떠나서 만담(漫談)과 유행가와 춤을 배열한외에 성악연구회(聲樂研究會) 김창용(金昌龍)박록수(朴綠珠)임소향(林小香)등 명창의출연을 허락하게되엇고 유행가에는 신카나리아 황금심(黃琴心)조백조(趙白鳥)제양과 고복수(高福壽)송달협(宋達協)제군이 잇는외에 재기발랄한 신인이망라되엇스며 만담에는신인 전방일(全邦一)군이 등장하게되엇고『탭·땐스』에는 동경에서 오래동안 연구를하고돌아온 강석복(姜錫福)군이『레뷰ㅣ』하리라한다

그리고 이십칠 팔이틀동안 주야이바 낫은 오십전이고밤에는 일원이라한다

(사진은漫談家 孫一平氏)

指示板

劇團『高協』一行 ★…二十四日歸京

조선의 연극단체로서 비로서 제일착으로 북경(北京)공연을개회하고 이것을 실시하엿슬뿐만아니라 역시처음으로 황군위문공연을 한극단 고협(高協)은 북경에서만 일주일동안『춘향전』(春香傳)을 게속상연하고 호평석을 거두고서 나오는도중에 북만(北滿)지방을 삿삿치 차자 들어가 공연을한후 지난이십일아침 일행은 원기왕성하게 입경하여 곳시외고양군 평면(原平面)『고협촌(高協村)으로 들어갓다。

放送 JODK

二十六日(木)

▲午前六時 (東)라디오體操 ▲同七時 宮城遙拜 ▲同一〇時三〇分 氣象通報 料理製法『감색떡』日用品時勢 ▲正午 (東) 時報 오늘알아두실것 ▲午後零時五分 바이올린(레코ㅣ드) ▲同零時三〇分 뉴ㅣ스 ▲同一時一五分 講演『氣候와生活』 金道泰 ▲同四時 뉴ㅣ스 職業紹介

▲同六時三〇分 이야기『偉人의少年時代』 金相顯 ▲同六時五五分 어린이新聞 ▲同七時 支那語講座(二四) 李相殷 ▲同七時三〇分 뉴ㅣ스 天氣豫報 ▲同八時 소프라노獨唱 一、라르고헨델作曲 二、歌劇『카바렐리아·루스티카나』中에서 아베마리아·마스카ㅣ니作曲 三、봄생각 슈베르트作曲 四、歌劇『夢遊病者』中에서 아아時間은 貴하다 벨리니作曲 五、歌劇『조콘다』中에서 自殺 폰키엘리作 曲六、歌劇『카바렐리아·루스티카나』中에서 어머니도아시다십히 마스카ㅣ니作曲 李順甲 伴奏 金元福

▲同八時二五分 …二、…四、… ▲同八時三五 … ▲同八時四〇分 … ▲同九時 明治大正名作라디오文庫『男爵夫人』(二)… ▲九時三〇 뉴ㅣ스解說 ▲九時四〇分 (東)時報 뉴ㅣ스 氣象通報 라디오메모·明日番組 ▲同一〇時 對外放送 ▲同一〇時 地方으로보내는뉴ㅣ스(咸興入中繼) ▲同一〇時 (平壤)

第一放送

▲午後零時五分 (城)新民謠 ▲同六時二五分(成)紀行漫談(淺川昭子) ▲同七時四〇分 (城)講演 ▲午後八時一〇分 (東)講演 ▲同八時五分 (東)音樂 ▲同八時三五分 (東)時局 ▲同八時四五分 (東)風景 ▲同九時一五分 (東)民謠

二十七日(木)

▲午前六時(東)라디오體操 ▲同七時 宮城遙拜 ▲同一〇時三〇分 氣象通報 生메모 日用品時勢 ▲正午(東) 時報 오늘알아두실것 ▲午後零時五分 新民謠 (레코ㅣ드) ▲同零時三〇分 뉴ㅣ스 ▲同一時一五分 講演『綠陰과衛生』

▲同四時 뉴ㅣ스 職業紹介 ▲同六時三〇分 이야기『놀굳조차잇시다』 李敬姬 ▲同六時五五分 어린이新聞 ▲同七時 …解說 李健鎬 ▲同七時三〇分 뉴ㅣ스 天氣豫報 ▲同八時 … ▲同八時一〇分 … 張眞澄 ▲同八時三〇分 피아노獨奏 … ▲同八時三〇分 라디오小說(平壤)『마을을차저서』林根年作 田小姬 ▲同八時五〇分 京城歌謠 一、船遊歌 二、회모리 金秀蓮 柳開東 ▲同九時 明治大正名作라디오文庫『男爵夫人』(三) ▲同九時三〇分 뉴ㅣ스解說 ▲九時四〇分 (東)時報 뉴ㅣ스 氣象通報 라디오메모 明日番組 ▲同一〇時 地方으로보내는뉴ㅣ스(咸興入中繼) ▲同一〇時地方으로보내는뉴ㅣ스(咸興入中繼)(平壤)

第一放送

▲午後零時五分 (大)管絃樂 ▲同六時二五分 (東) ▲同七時三〇分 (城)講演 ▲同七時四〇分 (東)精動時間 ▲午後八時一〇分 (東)端唄 ▲同八時二〇 (東) 落語 ▲八時三五分 (東)舞臺劇 ▲同八時五〇分 (東)時局談話

指紋을안남기는 幽靈盜賊도屈服!

米刑事"올치"氏의功績一代記

犯罪搜査陣 終

第三話

『올치』씨의『마ㅣ크』수집이 중대한 활동을한 실례는 여러가지가 잇지만그중의 몃가지를 들면 다음과 가튼것이 잇다。

얼마전에『롱그·아일랜드』일대에 걸치어 기괴한 도적이 출몰한 일이 잇섯다 이 도적은 이상하게도부호의 저택만을 노리엿고 그리고 갑비싼 모피(毛皮)와 은(銀)으로 만든 기구만을 전문으로훔치는·일당이어서 다른 물건에는 일체로 눈도 거들떠 보지 아헛다。그뿐아니라 그들은 절대로 지문(指紋)을 남기노치 안햇던 판계로 수색하기에는 대단히 힘들엿고 그때 문에 넘머다시피 신문에는 유령도적(幽靈盜賊)이란는제목으로 기사가 빼지는 날이업섯다。

그러나 그들도 그다지 운명은길지아햇다。그들의한패가『자마이카』란곳에 잇는 어느『아파ㅣ트』에서 역시 만흔 물품을 훔치어가지고 도망가려고 하째이 드디어 두명의 형사에게 체포되고 말엇섯이다。

그래서 그의 자백한바에 의하면 그들의 범행한것가든댐 이상으로서 훔친 물건도 돈으로 떠뵈것가트면 십만『딸라』에나 달한다는 것이 판명되엇다 동시에그들은 지문을 남기지아케하기위하여 비단장갑을 끼고 잇섯다는것도 모조리 자백한것이다。

그의 진술을 밧자 비로소 경찰부에서는 그가모리스·코플리』라고 부르는 전체수법의 강도라는것을 알엇던것이나 그들이훔친 물건에대해서는 모두 입을봉하고자백하지 안흐므로 취조하던 경관도 땅을 울렸다는것이다。

그러자 여기에 나타난것이 『올치』형사다。

그는『코플리ㅣ』의『와이샤쓰』『칼라ㅣ』에쓰인 세탁소의『마ㅣ크』를 보고서『카ㅣ드』를 뒤지어『린드후』의 세탁소를 조사하여 마친내 범인의 소굴을 차저내고 그리고 사가치 싸힌 장물을 발견해낼수가 잇섯던것이다。

第四話

또 어느때는 이러한 사건도 잇섯다。『하드손』하(河)으에 걸친『조ㅣ지·워싱톤』교(橋)의『뉴ㅣ자ㅣ시ㅣ』쪽 한모퉁이로 사나이의 시커머케 탄 송장이 쇠사슬로 나무 우에 칭칭얽어매저 잇는것을 마침 그곳을 순회하던 경관이 발견하고 큰 소동이 벌어젓다。

그 부근에는 텅 뷘 석유통과 석냥갑이 너저분하게 벌려잇섯고、나무 입사귀가 이십『파ㅣ든』노피쯤가서 꺼슬려잇는등 피해자가 물에 태워서 주검을 당한것이 얼는 보아도 누구나 알수가 잇섯다。

그래서 마친내 증거물품으로서 수집된것은 나무우에 라다남어서 걸려잇는걸 레 쪼각이 다 된 저고리 人조각이엿고 그 저고리안에 쓰여잇는『B8421 8』이란 기호

선 상담역으로서 선발되어 소와『쿨리ㅣ닝』시 부근의 세탁 뒤진 결과、『봐ㅣ논』상을 전부 어느 조그마한『쿨리ㅣ닝』산의 상이 바로 그집이라는것을 알아내엿다。

엄밀히 취조한 결과 천기의 물에 타서 죽은 피해자는 그 상섭 주인의장인되는 사람이라는것이 확인되엇다。

그러나 그의주검은 천조에 예측한거와 가치 누구에게 피해를 입어 죽은것은 아니고 노인의 성격으로부터온 일종의 망인적인 자살적 행동이란것도 판명되어진것이다。

들는 이러한 정확한 결론을 맷기까지에는『올치』형사의헌신적인 공적이업시는이루어지지 못햇을것은 사실이다。

만약『올치』형사가 세탁소『마ㅣ크』수집이 업섯다면 유명도적도 살인사건도 흑는 살니협의사건은 영원히 해결될지못하고 그냥 오리무중으로 사라지고 말앗는지 혹지부지되고 말것을지도 모른다。

×……×

요컨데 세탁소의 한낫상표에 지나지안는『마ㅣ크』가 지금이상으로 유력한증거물건이되어서 중대한사건을 해결지우는것이 한둘이아니다。그러나 요즘에는 미국의 큰 세탁소에서는특별한 기계를 사용하여서 그냥 눈으로는 볼수업는『잉크』로서 도장을 찍는경우가 만다。

이때문에『올치』씨의『마ㅣ크』수사실에는 赤대용의 자외선(紫外線)『람프』가 준비되어잇고 이것에 비치어『마ㅣ크』의 잇고 업는것을검사한다 한형사의 도락으로부터시작된『마ㅣ크』수집은 경찰수사기관으로서는 업서서는안될 귀중한존재가 되고말엇다

아마도 장래에잇서서는『아메리칸』의 각수는 아니세계의각국은 이것을 본떠서 과학적 수사방법으로서 지문파아울러·그중요성을 인정하게 되지안흘가—이러케 예상안되는바도 아니다 (끗)

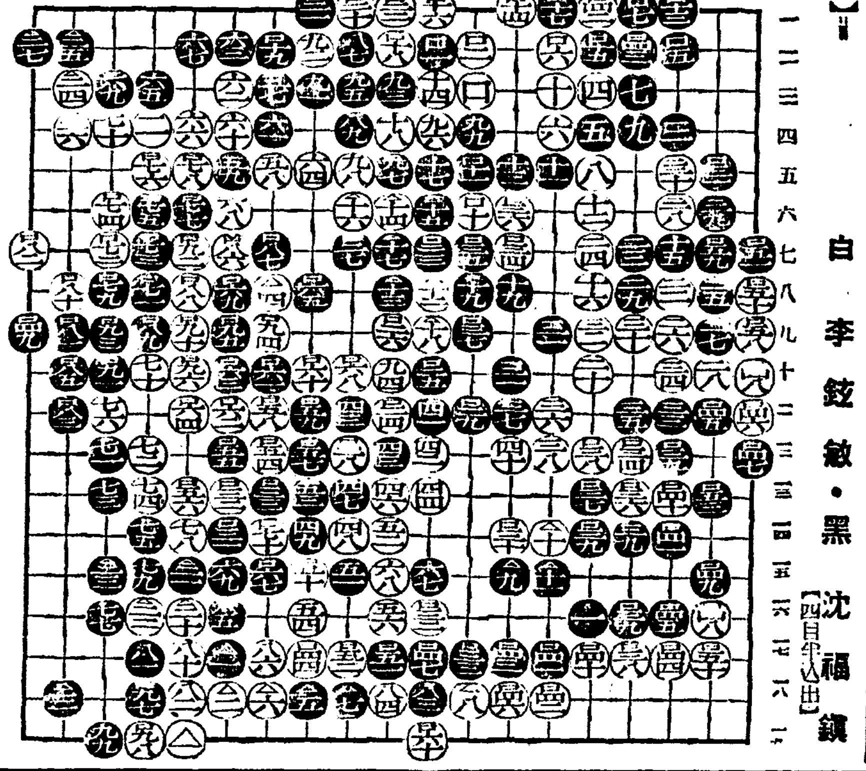

(四日午八出) 白半目勝 白李鉉敏·黑沈福鎭 黑白

訂正 昨日 基譜는 誤植되엇삽기 玆에 訂正하나이다

부녀의상습변비에

변비증의원인이는

무릇 어떠한병을물론하고 모다그것을미리방지하여야 할것이니 그중에서도가장사람들에 음니다만 그중에서도 위장병에잇어서는 조금도 주저마시고 애초부터 신중히이병에대한 방책을강구해야할것은 새삼스러히 말슴드릴것조차없는바입니다 즉 위하수 위확장 위산과다와과소 소화불량 위장가다루 변비등의 위장만성증장은 모도가제내에 비타민비복合體가不足되기때문에생기는것이오니 비타민비를충분이보급식히수시기바랍니다

더구나 부녀자에게잇어서는 생리적관계로 적다시말하자면 경도신후나 임신때등에 위장에이장을일으키기쉬우며 그중에서도 가장불에되해가심한 변비중에걸니게되어 드디여 이것을만성의중장인 상습의변비중으로 만들니가지고 말할수없는 신고를 당하시게되나니 男女老少를물론하고 다그러치만 특히 부인네들께옵서는 일층더이點에주의하시와 미리에예방책과치료방책을 취하여주시기바랍니다

新陳代謝를원활히함

이 사람몸에 꼭필요한영양소인 비타민비複合體가不足되기때문에 위장의기능이 이완되어 생기는것입니다 그런데도불구하고 거금까지는 흔이이런때에一時的효험밧게없는위산(重曹劑)소화제 흡착제 설사제 변비약등으로 곳치려고하엿으나 이것들은 어느한가지중세에는 다소간효력이 있을련지는몰으나 그대신「인」이 빽이거나 또는자극을주는등의부작용때문에 병을도리허약화식힘에지내지못하는것은 임이누구나 다아시는바입니다

상습변비중등의 만성의위장중장이생기는것은 上記한바와갑

그러므로 병을완치하시려면 모든천연물중제일많이 비타민비복합체를 함유하고잇는「에비오스錠」을連服하여주시면 이완된위장에활동력을주는만큼소화기능을강화식혀서 영양분의吸收작용을 원활히함과더부러 腸의收縮運動이왕성해짐으로 腸속에남어잇는 有害無益한쪽기기가 모다잘排出되는것입니다

三〇〇錠…一圓六十錢
一〇〇〇錠…四圓八十錢
그와에粉末도 있읍니다

エビオス錠
에비오스정

醫學博士松本源一郞 著 / 藥學博士 … 監製

エビス・サッポロ アサヒ・ユニオン麥酒釀造元 大日本麥酒株式會社
東京市日本橋區本町二丁目 株式會社 田邊元三郞商店
大阪市東區道修町三丁目 株式會社 田邊五兵衛商店

ED-K-133

半島樂劇座公演

出演멤버ㅣ
金龍煥 黃琴心 高福壽 趙白鳥 宋達協 申카나리야 金元浩 李南順 全邦一 姜錫福 金美羅 朴聖俊 金寶淑 金鳳鳴 柳春玉 夏川澄江 孫一平
伴奏 서울樂團
指揮 韓映哲
朝鮮聲樂研究會員 贊助出演
金昌龍 朴綠珠 林小香 丁元燮

日時 六月二十七·二十八 兩日 晝一時 夜八時
入場料 晝五〇錢 夜一〇〇錢 均一
場所 府民館

若草東寶 6月24日よりの上映時間
ニュース 12·15 3·30 7·00
オーケーシンギングチーム 12·25 3·50 7·20
支那の夜 10·00 1·30 4·46 8·16
御婦人の方は隨意御利用下さい

新富座 六月二十五日二十六日 晝夜一回 料金 一時七時 … 階下三十錢 … お轉婆社長 監督 … 主演 … タザンの猛襲 名子役ジョン シェフィールド … 新興京都作 仲びゆく朝鮮

京劇 十五日ヨリ廿一日マデ … 太平洋行進曲 山路ふみ子 … 黃金道中 ワカナ·一郞 … ニュース

劇團高協 巡回日程 六月二十日 〃二十一日 永興劇場 春香傳 五막八장 燈盞불 三幕四場 어머니 一幕

大陸劇場 6月22日ヨリ
花の雷雨 10·30 2·40 6·55
アトラクション 12·15 4·25 8·40
翼の人々 12·50 5·00 9·15

明治座 24日ヨリ30日マデ上映時間表
日本ニュース おてくパティ 天人の幻想 10·00 12·57 3·54 7·00
女性の覺悟 前篇 10·36 1·23 4·20 7·33
女性の覺悟 後篇 11·32 2·29 5·26 8·39

優美館 一、六月廿二日より大公開 … 黑騎士 コンラットファイト 主演 米プリンスバル社 新版ターザンの再現 パスタクラブ … 三人姉妹 …

第一劇場 六月二十四日晝夜 … 決定版 春香傳 … 陽劇 …

東洋劇場 劇團靑春座公演 六月二十六日부터 朴新民作 悲劇『大地의어머니』四幕五場 … 近日上演 …

京城寶塚劇場 黃金座改め 廿五日ヨリ廿七日マデ晝夜二回 漫才と實演 エンタツと その一黨 エンタツの國定忠治 …

和信映画館 自二十五日至三十日 … 1、日本ニュース 2、…ニュース 3、漫畫ミッキー … 4、燕ノ愛情 5、櫻祭リ 6、パディノ… 7、パラマウントニュース 8、天然色バス… 9、同盟月報 ラヂオ シティ 戰車物語 …

桃花劇場 六月廿五日公開 … 東遊記 紐育の顏役 パラマウント社特作 アルフレッドサン … いざよい峠 松竹京都特作 …